

OFICIUL DE STAT PENTRU
INVENȚII ȘI MĂRCI

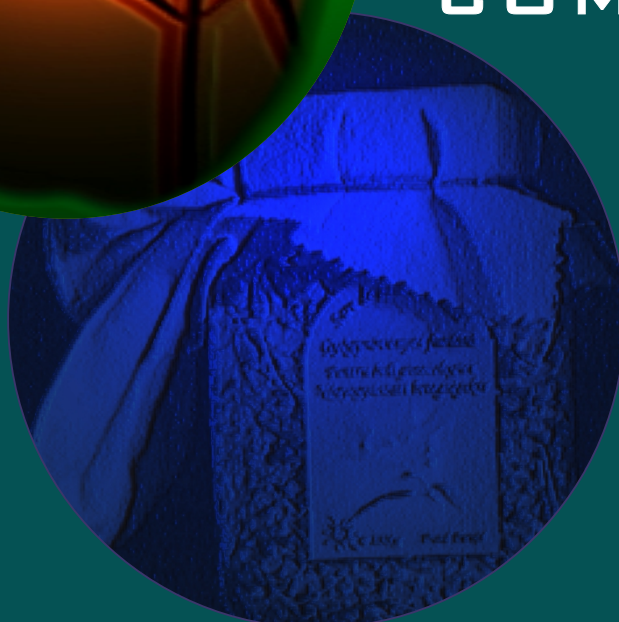

DESENE ȘI
MODELE
COMUNITARE

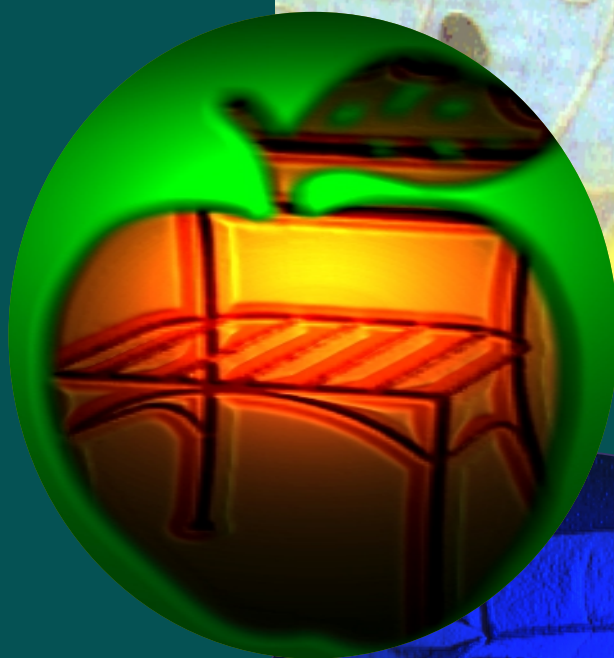
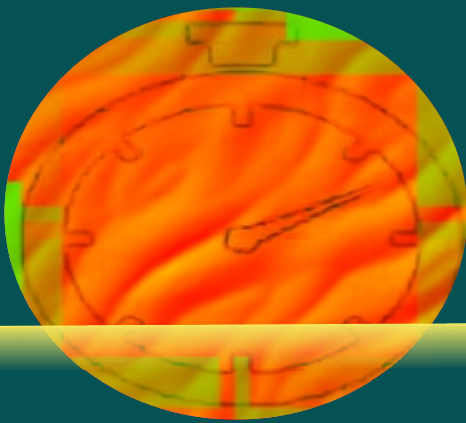
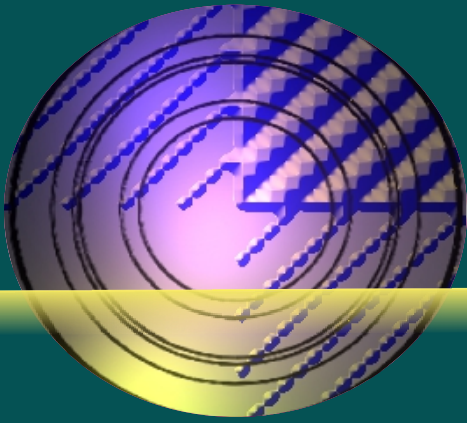
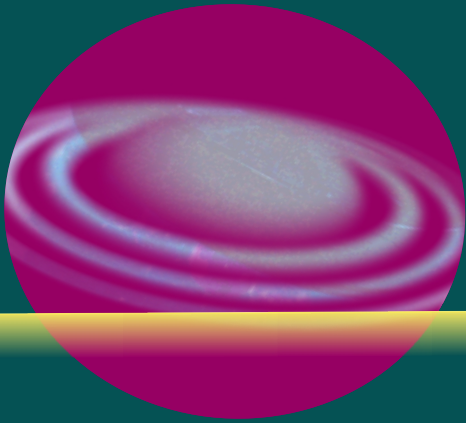

CUPRINS

1. OFICIUL DE ARMONIZARE ÎN PIAȚA INTERNĂ DEVINE OFICIUL UNIunii EUROPENE PENTRU PROPRIETATE INTELECTUALĂ.....	2
2. CE ÎNȚELEM PRIN DESEN SAU MODEL.....	3
3. DESENE ȘI MODELE COMUNITARE ÎNREGISTRATE; DESENE ȘI MODELE COMUNITARE NEÎNREGISTRATE.....	3
4. CERINȚE PENTRU OBTINERE A PROTECȚIEI PENTRU DESENE ȘI MODELE COMUNITARE.....	4
4.1. CE SE POATE ÎNREGISTRA; CENU SE POATE ÎNREGISTRA.....	4
4.2. CINE POATE ÎNREGISTRA UN DESEN SAU MODEL COMUNITAR.....	6
4.3. UNDE SE POATE DEPUNE CEREREA PENTRU DESEN SAU MODEL COMUNITAR.....	6
4.4. DEZVĂLUIRE ACĂTRE TERȚE PERSOANE.....	6
5. PROCEDURA ÎNREGISTRĂRII UNUI DESEN SAU MODEL COMUNITAR.....	7
5.1. CONȚINUTUL CERERII.....	7
5.2. PERIOADA DE GRAȚIE.....	8
5.3. PRIORITATE.....	8
5.4. CLASIFICAREA LOCARNO; CLASIFICAREA EuroLocarno.....	9
5.5. ÎNREGISTRAREA.....	10
5.6. PUBLICAREA.....	10
5.7. INVALIDAREA.....	11
5.8. APELUL.....	11
6. DREPTURILE CONFERITE DE UN DESEN SAU MODEL ÎNREGISTRAT.....	12
7. DesignView.....	12
8. AVANTAJELE DE SENELOR ȘI MODELELOR COMUNITARE ÎN RAPORT CU PROTECȚIA NAȚIONALĂ.....	13
9. IMPLICAȚIILE EXTINDERII EFECTELOR DE SENELOR ȘI MODELELOR COMUNITARE ÎN ROMÂNIA, CA URMARE A ADERĂRII LA UNIUNEA EUROPEANĂ.....	14
10. ACADEMIA EUIPO.....	15

DESENE ȘI MODELE COMUNITARE

1. OFICIUL DE ARMONIZARE ÎN PIAȚA INTERNĂ DEVINE OFICIUL UNIUNII EUROPENE PENTRU PROPRIETATE INTELECTUALĂ

Unul dintre principalele obiective ale creării Uniunii Europene a fost instituirea unei piețe unice. În vederea atingerii acestui deziderat au fost adoptate mai multe seturi de măsuri legislative. Dintre acestea, Regulamentul Mărcii Comunitare a fost adoptat de către Consiliul Uniunii Europene în data de 20.12.1993. Acest regulament instituia Oficiul de Armonizare în Piața Internă - OAPI (OHIM) ca agenție responsabilă pentru administrarea mărcii comunitare, cu sediul în Spania, la Alicante.

La data de 12.12.2001 a fost adoptat Regulamentul Design-ului Comunitar, design-ul comunitar devenind o realitate din data de 06.03.2002.

Astfel, Oficiul de Armonizare în Piața Internă devine organismul oficial al Uniunii Europene cu autoritate în domeniul înregistrării mărcilor, desenelor și modelelor în toate statele membre ale Uniunii Europene.

Înainte de adoptarea Regulamentului design-ului comunitar, protecția pentru desene și modele putea fi obținută fie în conformitate cu legislațiile naționale ale statelor membre, fie pe cale internațională, prin Aranjamentul de la Haga (administrat de către Organizația Mondială a Proprietății Intelectuale), numai în cazul statelor membre la acest tratat.

Prin măsurile adoptate cu privire la desenele și modelele comunitare au fost eliminate potențialele conflicte dintre solicitanți în diferite state membre ale Uniunii Europene, care constituiau un obstacol în libera circulație a mărfurilor.

Începând cu data de 23.03.2016 a intrat în vigoare Regulamentul Uniunii Europene (UE) 2015/2424, al Parlamentului European și al Consiliului, de modificare a Regulamentului privind marca comunitară. Acesta a fost momentul în care Oficiul de la Alicante a devenit Oficiul Uniunii Europene pentru Proprietate Intelectuală - EUIPO.

2. CE ÎNȚELEGEM PRIN DESEN SAU MODEL

Un desen sau model reprezintă aspectul unui produs sau al unei părți a acestuia, redat în două sau trei dimensiuni, rezultat din combinația dintre principalele caracteristici, îndeosebi linii, contururi, culori, formă, textură și/sau materiale ale produsului în sine și/sau ornamentația acestuia.

Un produs poate fi orice obiect obținut industrial sau artizanal, inclusiv piese concepute spre a fi asamblate într-un produs complex, ambalaje, forme de prezentare și aranjamente, simboluri grafice și caractere tipografice, fiind excluse programele de calculator. Sunt avute în vedere și produsele compuse din elemente multiple, care pot fi înlocuite de o manieră care să permită dezasamblarea și reasamblarea produsului.

3. DESENE ȘI MODELE COMUNITARE ÎNREGISTRATE; DESENE ȘI MODELE COMUNITARE NEÎNREGISTRATE

Un desen sau model comunitar înregistrat reprezintă un drept exclusiv acordat titularului, fiind un element esențial în combaterea contrafacerii. Un desen sau model comunitar este protejat pentru o perioadă inițială de 5 ani de la data de depozit a cererii de înregistrare, cu posibilitatea de prelungire pe perioade de câte 5 ani, până la un termen de maximum 25 de ani.

Spre deosebire de desenul sau modelul comunitar înregistrat, pentru a proteja un desen sau model neînregistrat nu este necesară depunerea unei cereri, însă, în practică, titularul poate întâmpina serioase dificultăți în a dovedi existența protecției. Un desen sau model comunitar neînregistrat conferă titularului său dreptul de a interzice utilizarea rezultată dintr-o copiere a acestuia. Dacă desenul sau modelul rezultă dintr-o activitate creativă, realizată independent, de către un alt creator, această activitate nu este considerată contrafacere. Desenul și modelul comunitar neînregistrat sunt protejate pe o perioadă de 3 ani de la data la care desenul sau modelul a fost divulgat pentru prima dată în cadrul Uniunii Europene.

4. CERINȚE PENTRU OBȚINEREA PROTECȚIEI PENTRU DESENE ȘI MODELE COMUNITARE

4.1. CE SE POATE ÎNREGISTRA; CE NU SE POATE ÎNREGISTRA

Se asigură protecție pentru un desen sau un model printr-o înregistrare de desen sau model comunitar numai dacă acesta este nou și are un caracter individual.

Un desen sau model este considerat nou dacă înaintea sa nu s-a făcut public niciun desen sau model identic:

- în cazul unui desen sau model comunitar neînregistrat, înainte de data la care desenul sau modelul pentru care se solicită protecție a fost făcut public pentru prima dată;

- în cazul unui desen sau model comunitar înregistrat, înainte de data depunerii cererii de înregistrare a desenului sau modelului pentru care se solicită protecție sau, dacă se revendică o prioritate, înainte de data de prioritate.

Desenele sau modelele sunt considerate identice în condițiile în care caracteristicile acestora diferă între ele prin detalii nesemnificative.

Se consideră că un desen sau model are caracter individual dacă impresia globală pe care o produce asupra utilizatorului avizat diferă de impresia produsă asupra aceluiași utilizator, de orice alt desen sau model care a fost făcut public.

Îndeplinirea cumulativă a acestor două cerințe, de noutate și caracter individual, stă la baza înregistrării sau respingerii cererii pentru un desen sau model comunitar.

Un desen sau un model comunitar nu conferă drepturi asupra caracteristicilor aspectului unui produs, dacă acestea sunt impuse exclusiv de funcția sa tehnică.

Se respinge înregistrarea desenului sau modelului care face obiectul unei cereri de protecție și contravine ordinii publice sau bunelor moravuri.

4.2. CINE POATE ÎNREGISTRA UN DESEN SAU MODEL COMUNITAR

Orice persoană fizică sau juridică poate să depună o cerere de înregistrare a unui desen sau model comunitar.

Cererea poate fi depusă direct de către solicitant sau de către un reprezentant autorizat. Avocații care au dreptul să profeseze pe teritoriul unuia dintre statele membre, sau consilierii în proprietate industrială care sunt pe lista EUIPO pot asigura reprezentarea solicitanților români. Consilierii în proprietate industrială trebuie să fie atestați de OSIM.

4.3. UNDE SE DEPUNE CEREREA

Cererea de înregistrare a unui desen sau model comunitar se poate depune on-line, prin fax, prin poștă sau personal la recepția EUIPO, în timpul orelor de program.

Dacă depuneți cererea prin fax, trebuie să trimiteți o copie pe hârtie în termen de o lună de la data primirii faxului.

Odată cu cererea de înregistrare trebuie efectuată plata taxelor obligatorii.

Trebuie să completați formularul de cerere (disponibil pe site-ul EUIPO) și să adăugați o reprezentare clară a desenului sau modelului. Reprezentarea poate fi un desen sau o fotografie.

Pentru a veni în sprijinul celor interesați, link-ul pentru depunerea on-line a cererii de înregistrare de desen sau model comunitar la EUIPO este: <https://euipo.europa.eu/ohimportal/en/rcd-apply-now> (vezi pag. 16).

4.4. DEZVĂLUIREA CĂTRE TERȚE PERSOANE

Dezvăluirea desenului sau modelului este permisă, fără a determina invalidarea înregistrării pentru motiv de lipsă de noutate, dacă este făcută de către autor sau solicitant cu cel mult 12 luni înainte de data depunerii cererii de înregistrare, sau de data priorității, dacă se invocă o prioritate.

5. PROCEDURA ÎNREGISTRĂRII UNUI DESEN SAU MODEL COMUNITAR

5.1. CONȚINUTUL CERERII

Cererea de înregistrare a unui desen sau a unui model comunitar trebuie să conțină:

- un formular de solicitare a înregistrării,
- informații care să permită identificarea solicitantului,
- o reprezentare a desenului sau a modelului, care să poată fi reprodusă. Totuși, dacă cererea se referă la un desen și conține o solicitare de amânare a publicării, reprezentarea desenului poate fi înlocuită cu un specimen.

Cererea trebuie să conțină și o specificare a produselor în care se preconizează integrarea desenului sau a modelului în cauză, sau a produselor cărora li se va aplica respectivul desen sau model.

Cererea de înregistrare multiplă a unor desene sau modele comunitare poate include mai multe desene sau modele, cu condiția ca produsele, în care se preconizează integrarea acestora, sau cărora li se vor aplica acestea, să facă parte din aceeași categorie a Clasificării internaționale de la Locarno, pentru desene și modele.

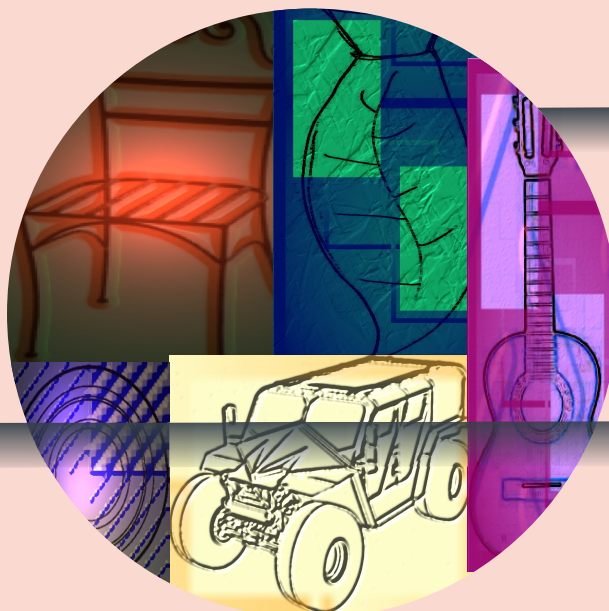

5.2. PERIOADA DE GRAȚIE

Autorul (ori titularul ulterior al unui desen sau model) poate solicita protecția în termen de un an de la dezvăluirea desenului sau modelului pentru prima dată, fără ca propriile sale dezvăluiri să constituie un obstacol la obținerea înregistrării. Este vorba de o perioadă relativ scurtă, în care concurenții nu pot copia desenul sau modelul, în conformitate cu drepturile conferite de desenul sau modelul comunitar neînregistrat. Această prevedere este utilă mai ales întreprinderilor mici, care nu doresc să investească fonduri în înregistrarea desenelor sau modelelor înainte de a ști că acestea vor avea succes comercial.

5.3. PRIORITATEA

Orice persoană care a depus o cerere de înregistrare, pentru un desen sau model comunitar, în alt stat parte a Convenției de la Paris, privind protecția proprietății industriale, sau a Tratatului privind Organizația Mondială a Comerțului, poate revendica un drept de prioritate în 6 luni de la data primului depozit. Acest drept de prioritate nu poate fi revendicat în cazul desenelor și modelelor comunitare neînregistrate.

5.4. CLASIFICAREA LOCARNO; CLASIFICAREA EuroLocarno

Sistemul de clasificare utilizat la nivel internațional este bazat pe tratatul administrat de Organizația Mondială a Proprietății Intelectuale, numit Aranjamentul de la Locarno, privind clasificarea internațională a desenelor și modelelor.

Această clasificare cuprinde 32 de clase și 219 subclase cu note explicative, și conține lista alfabetică a produselor în care desenul sau modelul este încorporat, cu indicarea claselor și subclaselor în care acesta se încadrează.

EuroLocarno este o listă de produse realizată de EUIPO, pe baza clasificării de la Locarno, în vederea clasificării produselor indicate atât în desenele sau modelele comunitare înregistrate, cât și în cererile de înregistrare a acestora.

Solicitanții sunt sfătuiți să folosească termenii din clasificarea Locarno sau din EuroLocarno, în scopul de a evita întârzieri în procedura de înregistrare, din cauza traducerii termenilor necorespunzători utilizați pentru produsele prezentate.

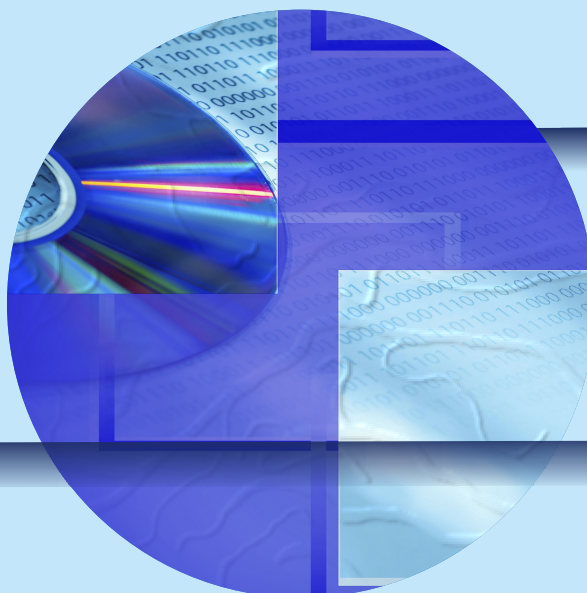

EuroLocarno este un instrument de căutare interactiv, care permite solicitanților de cereri de desene sau modele să consulte lista de produse și clasificarea acestora în conformitate cu Clasificarea de la Locarno. Termenii care definesc produsele pot fi căutați în fiecare dintre limbile oficiale ale Uniunii Europene.

Link-ul pentru Clasificarea EuroLocarno este:
<https://euipo.europa.eu/eurolocarno/> (vezi pag. 17).

5.5. ÎNREGISTRAREA

În urma examinării cererii și a corectării eventualelor deficiențe, se stabilește dacă desenul sau modelul poate fi înregistrat sau nu, în conformitate cu cerințele prezentate anterior. Certificatul de înregistrare se eliberează după publicare.

5.6. PUBLICAREA

Publicarea se va face imediat după înregistrare, cu excepția cazului în care s-a cerut amânarea publicării.

Când cererea conține solicitarea amânării publicării doar pentru anumite desene sau modele, în cazul unui depozit multiplu, publicarea se va face doar pentru desenele sau modelele pentru care nu a fost cerută amânarea.

Publicarea este făcută în Buletinul Desenelor și Modelelor Comunitare, care este editat în format electronic.

5.7. INVALIDAREA

Un desen sau model comunitar poate fi invalidat prin intervenția terțelor persoane interesate pentru anumite motive, de exemplu, dacă se consideră că nu se încadrează în definiția design-ului, sau dacă există o invocare anterioară a priorității. Cererea de invalidare este examinată de către Departamentul de Design, analizând punctele de vedere ale ambelor părți implicate.

5.8. APELUL

Apelul poate fi depus în scris de către oricare parte afectată de o decizie, în maximum 2 luni de la notificarea deciziei apelate.

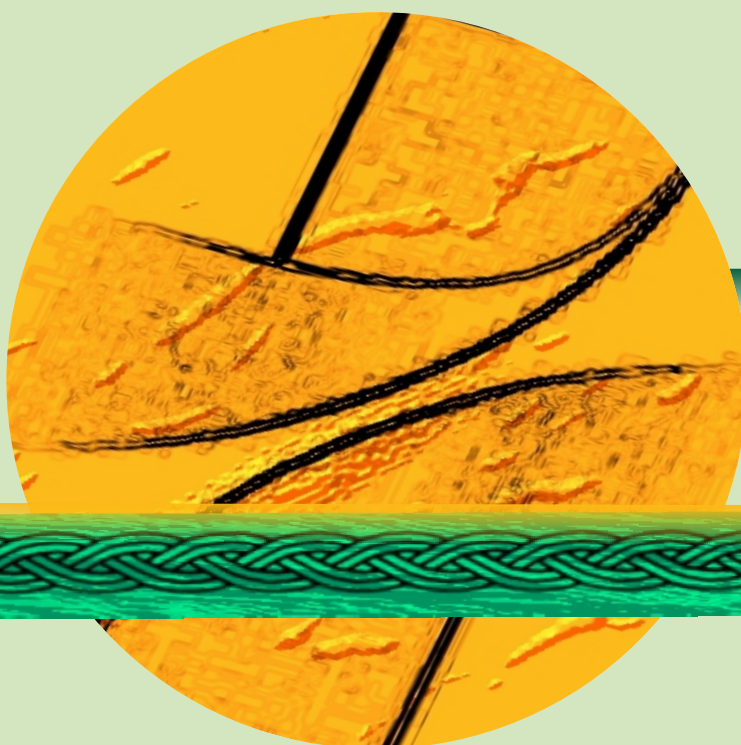

6. DREPTURILE CONFERITE DE UN DESEN SAU MODEL ÎNREGISTRAT

Aceste drepturi sunt:

- desenul sau modelul înregistrat aparține autorului sau succesorului în drepturi al acestuia; dacă mai multe persoane au realizat un desen sau un model împreună, dreptul asupra desenului sau modelului comunitar le aparține în mod solidar;
- conferă un drept exclusiv de utilizare a desenului/modelului pe piață, de a urmări terții care îl contrafac, și de a solicita despăgubiri și daune-interese;
- este un mijloc de limitare a fenomenului contrafacerii;
- titlul de proprietate se obține rapid și cu puține formalități;
- desenele și modelele înregistrate sunt valabile pe întregul teritoriu al Uniunii Europene;
- permite interzicerea producției neautorizate a desenului sau modelului în toate țările Uniunii Europene, și oprirea importurilor produselor contrafăcute la toate punctele de intrare în Uniunea Europeană.

7. DesignView

DesignView este un punct de acces centralizat pentru vizualizarea informațiilor despre desenele și modelele înregistrate deținute de oricare dintre oficiile naționale participante, prezentate într-un format unic, indiferent de oficiul de la care provin datele.

Instrumentul de căutare pentru desene și modele se va baza pe datele din registrele oficiilor participante, precum și ale OMPI și EUIPO.

DesignView funcționează de la data de 19.11.2012.

Link-ul pentru această bază de date este:

<https://www.tmdn.org/tmdsview-web/welcome> (vezi pag. 18).

8. AVANTAJELE DESENELOR ȘI MODELELOR COMUNITARE ÎN RAPORT CU PROTECȚIA NAȚIONALĂ

A. Aplicarea unui sistem juridic unic pentru desene și modele comunitare, oferind o protecție uniformă și puternică în toată Uniunea Europeană.

B. Formalități simplificate:

- o singură cerere;
- o singură limbă a depozitului;
- un singur centru administrativ;
- un singur dosar de administrat;
- posibilitatea depunerii cererii pe cale electronică.

C. Simplitatea procedurilor, cererile putând fi depuse atât la oficiile naționale de proprietate industrială, cât și la EUIPO.

D. Exploatarea comunitară a drepturilor conferite, un desen sau model comunitar putând fi transferat unei alte persoane, sau licențiat altei părți.

E. Dreptul exclusiv de utilizare și de a interzice terților utilizarea fără consimțământ pentru titularul unui desen sau model comunitar înregistrat.

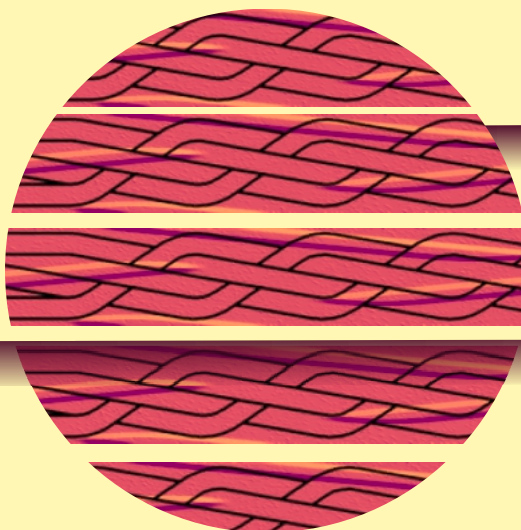

F. Dreptul de a lua orice măsură legală împotriva celor care contrafac desenul sau modelul, inclusiv de a solicita despăgubiri, constituind, pentru deținător, un mijloc de combatere a potențialelor contrafaceri.

G. Protecție legală extinsă, accesibilă tuturor. Acțiunile cu privire la un desen sau model pot fi intentate în fața Curților design-ului comunitar, care sunt curți naționale desemnate de către statele membre ale Uniunii Europene, cu jurisdicție în ceea ce privește desenele și modelele comunitare. Deciziile luate de aceste curți sunt aplicabile în toată Uniunea Europeană, fără a mai deschide acțiuni individuale în fiecare stat membru.

H. Posibilitatea depunerii unui depozit multiplu, o singură cerere incluzând un număr nelimitat de desene sau modele, dacă acestea fac parte din aceeași gamă de produse similare (excepție făcând cererile depuse electronic, în acest caz numărul fiind limitat la 99).

9. IMPLICAȚIILE EXTINDERII EFECTELOR DESENELOR ȘI MODELELOR COMUNITARE ÎN ROMÂNIA, CA URMARE A ADERĂRII LA UNIUNEA EUROPEANĂ

Conform Tratatului de aderare a României la Uniunea Europeană, un desen sau model comunitar protejat sau solicitat la înregistrare, înaintea datei de aderare, se extinde și pe teritoriul României pentru a avea același efect în întreaga Uniune Europeană, în conformitate cu Regulamentul comunitar.

Din punct de vedere juridic, desenele sau modelele comunitare vor coexista cu cele naționale.

În caz de conflict cu un drept de proprietate intelectuală anterior protejat, se poate solicita anularea unui desen sau model pentru încălcarea drepturilor asupra unui desen sau model anterior înregistrat în Uniunea Europeană sau în România.

Solicitarea anulării unui desen sau model pentru neîndeplinirea condițiilor de acordare a protecției se poate face la EUIPO, iar anularea pe calea unei cereri reconvenționale, în cadrul unei acțiuni în contrafacere, se poate introduce la instanța comunitară stabilită de statul membru (în cazul României, Tribunalul București va soluționa în primă instanță astfel de cereri).

10. ACADEMIA EUIPO

Academia EUIPO este o platformă de învățare și de diseminare a informațiilor, pusă la dispoziția tuturor celor interesați să înțeleagă procedurile desfășurate în cadrul oficiului de la Alicante, precum și importanța comercială și implicațiile juridice ale acestor demersuri.

Informații privind Academia EUIPO găsiți pe link-ul:
<https://euipo.europa.eu/ohimportal/ro/learning> (vezi pag. 19).

<https://euipo.europa.eu/ohimportal/en/rcd-apply-now>

<https://euipo.europa.eu/eurolocarno/>

<https://www.tmdn.org/tmdsview-web/welcome>

Find term

Search Clear

Advanced search

Welcome to Designview

Designview is a centralized access point to view the registered design information held by any of the participating National Offices, in a unique presentation format, independently of which office the data is coming from.

The design search tool will be based on the data of the registers of the participating offices, the WIPO and the EUIPO.

Design offices

- AL Albania (GDPT - 194)
- AP ARIPO (ARIPO - 1142)
- AT Austria (OPA - 71961)
- BG Bulgaria (BPO - 15615)
- BR Brazil (INPI - 90135)
- BX Benelux (BOIP - 14560)
- CA Canada (CIPO - 157904)
- CN China (SIPO - 3893125)
- CO Colombia (SIC - 9224)
- CY Cyprus (DRCOR - 343)
- CZ Czech Republic (IPOCZ - 62348)
- DE Germany (DPMA)
- DK Denmark (DKPTO - 27954)
- EE Estonia (EPA - 1937)
- ES Spain (OEPM - 380179)
- FI Finland (PRH - 44584)
- FR France (INPI - 730820)
- GB United Kingdom (UKIPO - 300545)
- GE Georgia (NIPCG - 1745)
- GR Greece (OBI - 26844)
- HR Croatia (DZIV - 9317)
- HU Hungary (HIPO - 13717)
- IE Ireland (IEIPO - 2075)
- IS Iceland (ELS-IPO - 4003)
- IT Italy (UIBM - 398757)
- KR Republic of Korea (KIPO - 927779)
- LT Lithuania (VPB - 3418)
- LV Latvia (LRPV - 3025)
- MA Morocco (OMPIC - 53269)
- MK FYROM (SOIP - 894)
- MT Malta (CD-IPRD - 1443)
- MX Mexico (IMPI - 33504)
- NO Norway (NIPO - 28321)
- PL Poland (PPO - 29156)
- PT Portugal (INPIPT - 48792)
- RO Romania (OSIM - 46294)
- RS Serbia (IPORS - 10533)
- RU Russian Federation (ROSPATENT - 65200)
- SE Sweden (PRV - 33375)
- SI Slovenia (SIPO - 3923)
- SK Slovakia (SKIPO - 17116)
- TN Tunisia (INNORPI - 15813)
- TR Turkey (TPI - 564890)
- US United States (USPTO - 755919)
- EM EUIPO (EUIPO - 997350)
- WO WIPO (WIPO - 228039)

<https://euipo.europa.eu/ohimportal/ro/learning>

English **AA** Sign up Login

EUIPO
EUROPEAN UNION
INTELLECTUAL PROPERTY OFFICE

Protect your intellectual property in the European Union

Home Trade marks Designs Law & practice **Learning** About EUIPO

Home > Learning

Learning

The EUIPO Academy is our learning and knowledge sharing hub.

We work to promote our staff's career-long development and we foster knowledge sharing with our partners in the IP offices of the European Union.

In this section

- Our online courses Learning portal
- Access our list of events Upcoming events
- Our work and networking activities
- Professional traineeship programme

INFORMAȚII SUPLIMENTARE PUTEȚI OBȚINE LA:

**OFICIUL DE STAT
PENTRU INVENȚII ȘI MARCI**

Adresa:

Str. Ion Ghica, nr. 5, sector 3, București – 030044

Telefon:

Secretariat OSIM: 021- 315.90.66

Centrala OSIM: 021- 306.08.00/01/02/ ... /28/29

Fax:

021- 312.38.19

Biroul Relații cu Publicul, telefon:

037- 282.59.85

Pagina web:

<http://www.osim.ro>

e-mail:

office@osim.ro

**OFICIUL UNIUNII EUROPENE
PENTRU PROPRIETATE INTELECTUALĂ**

Adresa:

Avenida de Europa, 4, E – 03008 Alicante, SPAIN

Telefon:

(+34 96) 513 9100

Fax:

(+34 96) 513 1344

Pagina web:

<http://www.euipo.europa.eu>

e-mail:

information@euipo.europa.eu

Editura OSIM[®], Copyright[®] 2017

Tipărit la Tipografia Oficiului de Stat pentru Invenții și Mărci, sub comanda nr. 57/2017

WWW.EUIPO.EUROPA.EU

Telefon:
(+34 96) 513 9100

ISBN: 978-606-8908-01-4

WWW.OSIM.RO

Biroul Relații cu Publicul, telefon:
037- 282.59.85