

**EXAMEN PENTRU DOBÂNDIREA CALITĂȚII DE CONSILIER ÎN
PROPRIETATE INDUSTRIALĂ
30 noiembrie 2005 - secțiunea D.M.I.**

A. Proba teoretică

Vă rugăm să răspundeți la următoarele întrebări din anexa 1.

B. Proba practică

1. Vă rugăm să verificați cererea și reprezentările grafice anexate, indicând dacă este corect întocmită, prin răspuns **DA/NU**.
În cazul răspunsului negativ, vă rugăm comentați.
2. Vă rugăm să precizați dacă obiectul cererii poate constitui un depozit multiplu:
 - dacă **DA** - de ce?
 - dacă **NU** - de ce?
3. Vă rugă să redactați descrierea unui model la alegere.

Numele: DESENE 2005

ÎNTREBĂRI - EXAMENUL DE CONSILIERI

1. (5) În ce condiții este recunoscută o prioritate convențională, invocată în cerere pentru un desen sau model industrial identic?
- să fie depuse actele de prioritate în termen de 12 luni de la depunerea cererii;
 - să fie depus un act de prioritate în termen de 6 luni de la data depunerii cererii și să fie achitate taxele legale;
 - să fie depuse actele de prioritate în termen de 6 luni de la data constituirii depozitului național reglementar;
 - să fie depuse în termen de 3 luni, actele de prioritate și să fie achitate taxele legale;
 - să fie depuse, în termen de 3 luni de la depunerea cererii, actele de prioritate și să fie achitate taxele legale.
2. (9) Anularea unui certificat de înregistrare a desenului sau modelului industrial se face dacă:
- d.m.i. nu are noutate și caracter individual;
 - nu s-au achitat taxele legale;
 - titularul nu era îndreptățit la eliberarea certificatului;
 - d.m.i. nu îndeplinește condiția de definiție din lege conform art. 2;
 - la data înregistrării cererii nu erau îndeplinite condițiile pentru acordarea protecției.
3. (13) Cine și în ce condiții poate solicita înregistrarea în străinătate a unui desen sau model industrial creat în România?
- numai de persoana îndreptățită la eliberarea certificatului și care are drept la credit în valută;
 - persoana îndreptățită la eliberarea certificatului după depunerea cererii la O.S.I.M.;
 - numai de persoana îndreptățită la eliberarea certificatului și cu acordul expres al O.S.I.M.;
 - de titularul desenului sau modelului industrial care achită taxele legale în valută;
 - de titularul desenului sau modelului industrial prin intermediul unui consilier în proprietate industrială.

4. (15) Care sunt condițiile pentru ca persoana îndreptățită la eliberare să beneficieze de protecție provizorie?

- a. cererea să fie înregistrată la O.S.I.M. și să fie achitate toate taxele;
- b. cererea să aibă ca obiect un produs deja comercializat;
- c. cererea să fie publicată în B.O.P.I. - D.M.I.;
- d. să nu existe opoziții din partea terților;
- e. cererea să fie completă și să aibă anexate toate documentele prevăzute de lege.

5 (17) Când se poate elibera certificatul de înregistrare de desen sau model industrial?

- a. în 30 de zile, în temeiul hotărârii comisei de reexaminare;
- b. în 30 de zile, în temeiul hotărârii comisiei de examinare;
- c. în temeiul hotărârii de admitere, în 30 de zile, de la data la care hotărârea a rămas definitivă;
- d. în 30 de zile de la data publicării hotărârii în B.O.P.I. - D.M.I.;
- e. în 30 de zile de la data acordării numărului hotărârii de admitere a cererii și a achitării taxei legale.

6 (18) Cine are dreptul la eliberarea certificatului de înregistrare în cazul în care desenul sau modelul industrial este rezultatul unui contract cu misiune creativă?

- a. unitatea angajatoare;
- b. unitatea de cercetare;
- c. persoana care a comandat realizarea desenului sau modelului industrial;
- d. creatorul desenului sau modelului industrial;
- e. succesorul în drepturi al creatorului.

7 (19) Dacă o persoană juridică română și o persoană juridică străină (de exemplu din SUA, Franța, etc.) au creat același desen sau model industrial, independent una de alta, cine are dreptul la eliberarea certificatului de înregistrare conform Legii nr. 129/1992?

- a. persoane care a creat prima desenul sau modelul industrial;
- b. persoana care a depus cea dintâi cererea de înregistrare la O.S.I.M.;
- c. persoana care are cea mai veche dată de prioritate;
- d. persoana care aparține unui stat membru al Aranjamentului de la Haga;
- e. persoana care aparține unui stat membru al Convenției de la Paris.

8 (25) Care este data începerii perioadei de valabilitate a unei cereri depuse la Biroul interanțional O.M.P.I. conform Aranjamentului de la Haga, la data de 01.10.2003 cu prioritate din Franța de la data de 01.07.2003, care este primită la O.S.I.M. la data de 01.12.2003 și a fost luată hotărârea de admitere la data de 01.06.2005?

- a. 01.07.2003
- b. 01.10.2003
- c. 01.12.2003
- d. 01.06.2005
- e. 01.12.2004

- 9 (27) Care este data depozitului național reglementar pentru o cerere depusă în condiții minime la data de 01.04.2004 și la care au fost depuse completările la data de 01.06.2004 și au fost invocate două priorități, respectiv 01.02.2004 și 01.03.2004?
- a) 01.04.2004
 - b. 01.06.2004
 - c. 01.02.2004
 - d. 01.03.2004
 - e. cererea se respinge.
- 10 (28) Cine aprobă repunerea în termen pentru solicitanții sau titularii care din motive de forță majoră nu au putut respecta un termen privind procedurile în fața O.S.I.M.?
- a. Directorul general al O.S.I.M.;
 - b. Comisiei de opoziție;
 - c. Comisiei de examinare;
 - d. Comisiei de reexaminare;
 - e. Șeful serviciului D.M.I.
- 11 (29) Cine poate asigura reprezentarea în fața Comisiei de reexaminare privind desenele și modelele industriale?
- a. consilier în proprietate industrială/avocat/consilier juridic;
 - b. examinatorul O.S.I.M.;
 - c. un mandatar;
 - d. succesorul în drepturi al solicitantului;
 - e. orice persoană pe bază de împuternicire.
- 12 (31) Prevederile legale speciale aplicabile procedurii de soluționare a contestațiilor formulate împotriva hotărârilor privind înregistrarea desenelor și modelelor industriale sunt:
- a. Legea nr. 129/1992 privind protecția desenelor și modelelor industriale, modificată prin Legea nr. 585/2002;
 - b. H.G. 1.171/2003 pentru aprobarea Regulamentului de aplicare a Legii nr. 129/1992 privind protecția desenelor și modelelor industriale, modificată prin Legea nr. 585/2002;
 - c. Art. 27, 28, alin. 1 din Legea nr. 129/1992 privind protecția desenelor și modelelor industriale, modificată prin Legea nr. 585/2002, Regulile 37-43 din H.G. 1.171/2003 pentru aprobarea Regulamentului de aplicare a Legii nr. 129/1992 privind protecția desenelor și modelelor industriale, modificată prin Legea nr. 585/2002, completată în mod corespunzător cu dispozițiile Codului de procedură civilă;
 - d. Regulamentul de organizare și funcționare a Comisiei de reexaminare privind desenele și modelele industriale;
 - e. Codul de procedură civilă.



CERERE DE ÎNREGISTRARE A DESENULUI/MODELULUI INDUSTRIAL



Registratura OSIM (numărul și data primirii):	Clasificare Locarno
---	---------------------

Registru național:	Numărul depozitului <i>f 2004 1713</i>	Data depozitului <i>10.11.2004</i>
--------------------	---	---------------------------------------

1. Solicitanți (nume/denumire, adresă/sediu):

S.C. AFRODITA S.R.L. - BUCUREȘTI, STR. SPERANȚEI 13

1.1. Solicitanții persoane juridice vor preciza forma de constituire și statul a cărei legislație îi guvernează organizarea:

2. Solicităm în baza Legii nr. 129/1992, republicată în temeiul Legii nr 585/2002, înregistrarea unui desen/model industrial, cu titlul: **Sticlă, butelie și sandale**

2.1. Produsul în care este încorporat și/sau domeniul de utilizare:

2.2. Număr de desene/modele pentru care se solicită protecția: **4**

3. Declarăm că autorii desenului/modelului industrial sunt (nume, prenume, adresă):

Popescu Daniel, București, bd. Unirii nr. 1

4. Priorități revendicate (țara, data, număr):

Franța, 10.11.2003, nr. 13142

5. La data depunerii cererii se solicită:

5.1. Publicarea reproducerilor grafice depuse în:	alb-negru	<input type="checkbox"/>	color	<input checked="" type="checkbox"/>
5.2. Publicarea descrierii desenului/modelului industrial:	DA	<input checked="" type="checkbox"/>	NU	<input type="checkbox"/>
5.3. Amânarea publicării cererii până la data de:	DA	<input checked="" type="checkbox"/>	NU	<input type="checkbox"/>

6. Solicitantul desemnat pentru corespondență cu OSIM: **Popescu Daniel, București, bd. Unirii nr. 1**

7. Adresa solicitantului/mandatarului pentru corespondență cu OSIM: **București, bd. Unirii nr. 1**

D
M
I

D
M
I

8. Reprezentare prin mandatar autorizat cu: -	procură	procură generală (nr./dată)
Popescu Daniel, București, bd. Unirii nr. 1		
L.S.		

9. Descrierea desenului/modelului industrial:
Descrierea se va transmite ulterior

10. Taxe plătite la data depunerii cererii:
10.1. Taxă de înregistrare (nr. act, suma)
10.2. Taxă de publicare (nr. act, suma)
10.3. Alte taxe explicit (nr. act, suma)

11. Declarația solemnă a autorilor: Subsemnații: Popescu Ion.....
, penal, privitor la persoanele ce fac declarații neadevărate, declarăm în mod solemn, pe propria răspundere, că suntem autori ai desenelor/modelelor industriale ce fac obiectul prezentei cereri și, după cunoștința noastră, acestea prezintă elemente de noutate față de creațiile similare făcute public în țară și străinătate.

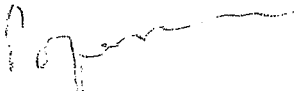
Semnături: 

12. Semnături solicitant/mandatar

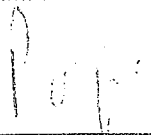
 LS

13. Documente depuse la OSIM de solicitant/mandatar		14. Documente primite la	
13.1. Formular de cerere	înexemplare a	înexemplare a file
13.2. Reproductorile grafice ale desenelor/modelelor	în	înexemplare	
13.3. Dovada de plată a taxei de înregistrare			
13.4. Dovada de plată a taxei de publicare			
13.5. Anexă cu descrierea desenului/modelului			
13.6. Procură			
13.7. Autorizația privind transmiterea dreptului de prioritate			a file
13.8. Document de prioritate	a		a file
13.9. Declarație privind renunțarea autorilor la menționarea numelui în			
13.10. Alte documente	a		a file

OSIM (semnătura, LS)

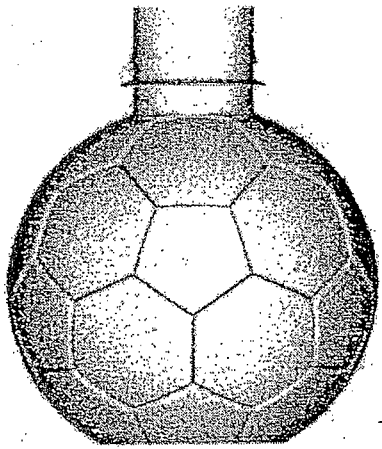

1.1

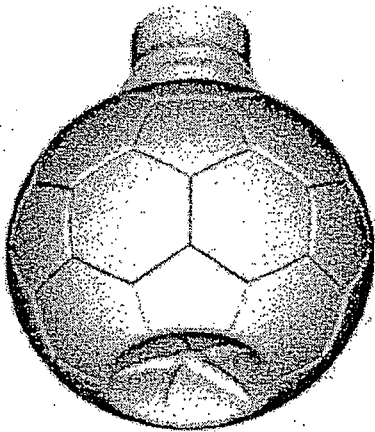

1.2

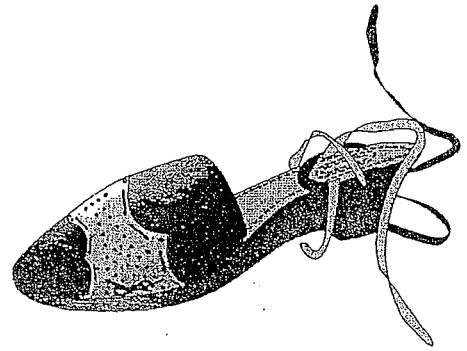

1.1

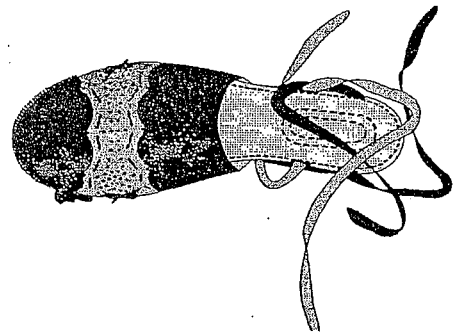

1.2

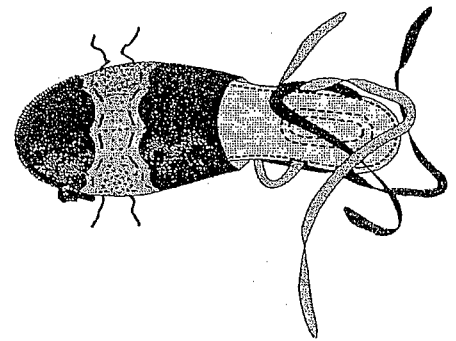

1.3

Ghid de completare a formularului de cerere de inregistrare a desenului/modelului industrial

Cererea de inregistrare a desenului/modelului industrial se intocmeste in 2 exemplare, in limba româna, pe formularul tip FORM. D 01 prin imprimare sau dactilografare.

Depunerea cererii se poate face: a) direct si cu confirmare de primire la Registratura generala a OSIM, b) prin posta, trimisa recomandat cu confirmare de primire sau c) in forma electronica sau prin mijloace electronice, daca sunt respectate prevederile legale.

Nota: *Daca spatiul alocat unei rubrici din formularul de cerere nu este suficient pentru completarea unor date, se va continua scrierea acestora in pag. 3 la "Continuarea rubricii nr. ..."*

Rubrica 1. Se indica numele si prenumele sau denumirea, adresa sau sediul solicitantului (strada, numar, oras, judet, tara), inclusiv codul postal, telefon si fax cu prefixul zonei, E-mail.

Când solicitantul este o persoana juridica se va indica in Rubrica 1.1. forma de constituire a acesteia cât si statul a carei legislatie ii guverneaza organizarea acesteia.

Când solicitantul este strain, se indica denumirea statului caruia acesta ii apartine, statul in care isi are domiciliul sau, dupa caz, statul in care solicitantul are o intreprindere in intelesul art. 3 din Conventia de la Paris.

Rubrica 2. Se scrie denumirea desenului/modelului industrial precum si titlul produsului in care se incorporeaza desenul/modelul industrial si va fi exprimata prin notiuni generale si cunoscute, fara coduri comerciale si tipodimensiuni, in conformitate cu clasificarea internationala, prin cuvinte continute in dictionarele limbii române. In Rubrica 2.2 se indica numarul de desene/modele pentru care se cere protectia. Cererea poate contine pâna la 100 de desene/modele industriale destinate a fi incorporate in obiecte apartinând aceleasi categorii de produse conform Clasificarii internationale Locarno si va avea aceiasi solicitanti si aceeasi autori.

Rubrica 3. In aceasta rubrica se indica numele si prenumele persoanelor care au creat desenul/modelul industrial, adresa, inclusiv codul postal, telefon si fax cu prefixul zonei, E-mail.

Rubrica 4. In cazul in care se revendica o prioritate dintr-o cerere anterioara, se va indica statul, data si numarul primului depozit. Daca se invoca o prioritate in urma expunerii desenului/modelului industrial intr-o expozitie internationala se va indica tara, locul si denumirea expozitiei, precum si data introducerii desenului/modelului industrial in expozitie. Actele de confirmare a prioritatii revendicate se depun odata cu cererea sau in termen de 3 luni de la data depunerii cererii.

Rubrica 5. Se indica prin bifare in Rubrica 5.1 daca reprezentarea grafica a desenului/modelului industrial se publica in Buletinul Oficial de Proprietate Industriala al OSIM in "alb-negru" sau "color". In acest scop reprezentarile grafice ale desenului/modelului industrial se anexeaza la cerere in 3 exemplare; Rubrica 5.2. se bifeaza daca solicitantul opteaza pentru publicarea descrierii desenului/modelului industrial cu plata taxei legale; in Rubrica 5.3. se bifeaza daca publicarea desenului/modelului industrial se doreste a fi amânata, la cererea solicitantului, cu plata taxei legale, pe o perioada care nu poate depasi 30 de luni, de la data depunerii cererii sau de la data prioritatii invocate.

Rubrica 6. Daca sunt mai multi solicitanti, iar acestia nu sunt reprezentati in fata OSIM printr-un mandatar autorizat, in aceasta rubrica, se va indica unul din solicitanti care este desemnat pentru corespondenta cu OSIM; in caz contrar, OSIM va purta corespondenta cu primul solicitant inscris in cerere.

Rubrica 7. Aceasta rubrica se completeaza daca solicitantul/mandatarul doreste transmiterea corespondentei de catre OSIM la o alta adresa decât cea indicata la rubrica 1, in cazul in care acesta are mai multe adrese.

Rubrica 8. Se completeaza când solicitantul este reprezentat prin mandatar autorizat, indicând numele si prenumele sau denumirea si adresa sau sediul, inclusiv codul postal, telefon si fax cu prefixul zonei, E-mail, precum si numarul de inregistrare la Registrul Comertului. Daca mandatarul a fost imputernicit numai pentru depunerea cererii se bifeaza prima casuta; daca o procura generala pentru mai multe cereri de inregistrare a fost data si comunicata la OSIM, se va indica in cerere numarul si data depunerii acesteia la OSIM. Procura se va depune odata cu cererea sau in termen de 3 luni de la data inregistrarii cererii.

Rubrica 9. Descrierea pentru fiecare desen/model industrial se face direct pe cerere sau pe anexe semnate si trebuie sa contina exclusiv elementele caracteristice ale aspectului estetic precum si elementele noi, care se pot regasi si in reproducerea grafice anexate cererii. Descrierea nu trebuie sa cuprinda: detalii tehnice sau de functionare, caracteristici tehnice, dimensiuni, repere, declaratii privind noutatea sau caracterul individual. Descrierea unui desen sau model industrial trebuie sa contina maximum 100 de cuvinte.

Rubrica 10. Dovada platii taxei de inregistrare se depune odata cu cererea si se indica la Rubrica 8.1. prin inscrierea numarului de document si a sumei platite. Alte taxe (de publicare, de invocare a prioritatii, de examinare etc) pot fi platite la data depunerii cererii sau in termenele prevazute de lege.

Rubrica 11. Declaratia de la aceasta rubrica se completeaza cu numele in clar si se semneaza numai de catre persoanele care au creat desenul/modelul industrial.

Rubrica 12. La aceasta rubrica se inscrie in clar numele solicitantilor si functia, in cazul persoanelor juridice, sau dupa caz a mandatarului autorizat cu semnaturile corespunzatoare si aplicarea stampilelor, in cazul persoanelor juridice.

Rubrica 13. Se bifeaza rubricile pentru documentele anexate la cerere, indicând numarul de file/ exemplare.

Rubrica 14. Se completeaza si se semneaza de persoana desemnata de catre OSIM.